



ประกาศองค์การบริหารส่วนตำบลนาแก
เรื่อง แผนการจัดเก็บรายได้ ประจำปีงบประมาณ พ.ศ.๒๕๖๗

ด้วยองค์การบริหารส่วนตำบลนาแก ได้ดำเนินการจัดทำแผนการจัดเก็บรายได้ ประจำปีงบประมาณ พ.ศ.๒๕๖๗ เพื่อให้การจัดเก็บภาษีอากรตามพระราชบัญญัติภาษีที่ดินและสิ่งปลูกสร้าง พ.ศ. ๒๕๖๒ และพระราชบัญญัติภาษีป้าย พ.ศ.๒๕๑๐ และแก้ไขเพิ่มเติม จนถึงปัจจุบัน ซึ่งกำหนดให้องค์การบริหารส่วนตำบลหัวโพ เป็นหน่วยงานบริหารราชการแผ่นดินที่มีหน้าที่ดำเนินการจัดเก็บภาษีอากร ประกอบกับหนังสือกรมส่งเสริมการปกครองส่วนท้องถิ่น ที่ มท ๐๘๐๘.๓/ว ๓๔๓๑ ลงวันที่ ๑๙ ตุลาคม ๒๕๕๒ เรื่อง แนวทางการพัฒนาประสิทธิภาพการจัดเก็บรายได้ขององค์กรปกครองส่วนท้องถิ่น โดยให้การพัฒนาประสิทธิภาพการจัดเก็บรายได้ขององค์กรปกครองส่วนท้องถิ่นเป็นภารกิจที่จะต้องดำเนินการอย่างต่อเนื่อง เพื่อให้องค์กรปกครองส่วนท้องถิ่นมีรายได้เพิ่มขึ้นและมีฐานะการคลังที่เข้มแข็งสามารถพึ่งพาตนเองได้ในอนาคต ดังนั้นเพื่อให้เป็นไปตามหนังสือสั่งการข้างต้น องค์การบริหารตำบลนาแก จึงดำเนินการจัดทำแผนการจัดเก็บรายได้เพื่อให้การดำเนินการจัดเก็บภาษีดังกล่าว เกิดประสิทธิภาพและประสิทธิผลการปฏิบัติงานด้านการจัดเก็บภาษีรวมถึงเร่งรัดการจัดเก็บภาษีขององค์การบริหารส่วนตำบลนาแก เป็นไปด้วยความเรียบร้อยถูกต้อง ทันตามกำหนดระยะเวลา โดยกำหนดผู้รับผิดชอบ ระยะเวลาการเสียภาษีขึ้นตอนการดำเนินการ ช่วงเวลาดำเนินการจัดเก็บ

องค์การบริหารส่วนตำบลนาแก จึงขอประกาศใช้แผนการจัดเก็บภาษีและพัฒนารายได้ ประจำปีงบประมาณ พ.ศ.๒๕๖๗ ตามเอกสารแนบท้ายนี้

จึงเรียนมาเพื่อทราบโดยทั่วกัน

ประกาศ ณ วันที่ ๒ ตุลาคม ๒๕๖๖

(นายวิทยา ธิชูโต)

นายกองค์การบริหารส่วนตำบลนาแก

แผนการจัดเก็บและพัฒนารายได้
ประจำปีงบประมาณ พ.ศ.๒๕๖๗

องค์การบริหารส่วนตำบลนาแก
อำเภอวัง จังหวัดลำปาง

กองคลัง : งานจัดเก็บรายได้

คำนำ

ด้วยองค์การบริหารส่วนตำบลนาแก อำเภอวัง จังหวัดลำปาง เป็นหน่วยงานองค์กรปกครองส่วนท้องถิ่น ซึ่งมีอำนาจหน้าที่ในการดำเนินการจัดเก็บรายได้ที่ต้องจัดเก็บเอง ซึ่งประกอบด้วยภาษีที่ดินและ สิ่งปลูกสร้าง ภาษีป้าย และค่าธรรมเนียมใบอนุญาตต่าง ๆ ทั้งนี้เพื่อการจัดเก็บรายได้ทุกประเภทมีประสิทธิภาพได้จะต้องครอบคลุมถึงขั้นตอน กิจกรรมที่จะดำเนินการในการจัดเก็บรายได้ดังกล่าวฯ ต่อไป

ดังนั้น เพื่อให้การจัดเก็บภาษีทุกประเภทดำเนินเป็นไปด้วยความเรียบร้อย ถูกต้อง ทันตามกำหนด ระยะเวลา และเก็บรายได้ให้มีประสิทธิภาพ องค์การบริหารส่วนตำบลนาแก จึงได้กำหนดแนวทางปฏิบัติงานด้านการจัดเก็บรายได้ประจำปีภาษี พ.ศ.๒๕๖๗ ขึ้น เพื่อเป็นแนวทางในการปฏิบัติงานให้บรรลุตามเป้าหมายสูงสุด

จัดทำแผนโดย



(นางสาวปภาดา เมืองพรม)

เจ้าพนักงานจัดเก็บรายได้ชำนาญงาน

กองคลัง : งานจัดเก็บรายได้

องค์การบริหารส่วนตำบลนาแก อำเภอวัง จังหวัดลำปาง

สารบัญ

เรื่อง	หน้า
แผนการจัดเก็บภาษีและพัฒนารายได้ ประจำปีงบประมาณ พ.ศ.๒๕๖๗	๑
แผนปฏิบัติตามหน้าที่รับผิดชอบ ประจำปีงบประมาณ พ.ศ.๒๕๖๗	๔
ภาษีที่ดินและสิ่งปลูกสร้าง	
- แผนปฏิบัติการจัดเก็บภาษีที่ดินและสิ่งปลูกสร้าง	๕
- แผนภูมิขั้นตอนการจัดเก็บภาษีที่ดินและสิ่งปลูกสร้าง,ภาษีป้าย	๗
- แผนปฏิบัติการจัดเก็บภาษีป้าย	๘
- แผนภูมิขั้นตอนการจัดเก็บภาษีป้าย	๑๐
ตารางแผนปฏิบัติการบริการประชาชนเคลื่อนที่	๑๑

(๑)

แผนการจัดเก็บภาษีและพัฒนารายได้ ประจำปีงบประมาณ พ.ศ. ๒๕๖๗

กองคลัง : งานจัดเก็บรายได้

องค์การบริหารส่วนตำบลนาแก อำเภอจันทบุรี จังหวัดจันทบุรี

๑. หลักการและเหตุผล

เพื่อให้การดำเนินงานด้านการจัดเก็บรายได้ขององค์การบริหารส่วนตำบลนาแก เป็นไปอย่างเหมาะสม ถูกต้อง และเกิดประสิทธิภาพในการจัดเก็บรายได้สูงสุด โดยสอดคล้องกับนโยบายการปฏิรูประบบราชการ และการวางกรอบแนวทางการบริหารราชการที่ดีต้องเป็นไปเพื่อประโยชน์สุขของประชาชน และเกิดผลสัมฤทธิ์ต่อภารกิจของรัฐ ความมีประสิทธิภาพ ความคุ้มค่าในเชิงภารกิจแห่งรัฐ การลดขั้นตอนการปฏิบัติงาน การกระจายอำนาจการตัดสินใจ การอำนวยความสะดวกและตอบสนองต่อ ความต้องการของประชาชน รวมถึงการส่งเสริมให้องค์กรปกครองส่วนท้องถิ่นมีการบริหารจัดการที่ดีเพื่อ สามารถให้บริการสาธารณะได้อย่างมีประสิทธิภาพ มุ่งเน้นให้ประชาชนได้รับความพึงพอใจสูงสุดในการรับ บริการ จึงได้ดำเนินการจัดทำแผนการดำเนินงานเพื่อพัฒนาประสิทธิภาพการจัดเก็บรายได้ประจำปี งบประมาณ พ.ศ.๒๕๖๗ ขึ้น เพื่อเป็นเครื่องมือสำคัญในการบริหารงานของพนักงานและเจ้าหน้าที่ ที่เกี่ยวข้องรวมทั้งเพื่อให้การจัดเก็บภาษีขององค์การบริหารส่วนตำบลนาแก เป็นไปอย่างมีประสิทธิภาพ เกิดประสิทธิผล และเป็นไปตามเป้าหมายที่วางไว้

การจัดทำแผนพัฒนาประสิทธิภาพการจัดเก็บรายได้ประจำปีงบประมาณพ.ศ.๒๕๖๗ ประกอบด้วย แผนปฏิบัติการจัดเก็บภาษีที่ดินและสิ่งปลูกสร้าง และแผนปฏิบัติการจัดเก็บภาษีป้าย ตลอดจนโครงการในด้านการจัดเก็บภาษีประจำปีงบประมาณ พ.ศ.๒๕๖๗ เพื่อให้ทราบงานโครงการ/ กิจการที่จะเกิดขึ้นในพื้นที่ขององค์การบริหารส่วนตำบลนาแก ประจำปีงบประมาณ พ.ศ. ๒๕๖๗ โดย สามารถนำไปใช้เป็นเครื่องมือในการบริหารงาน ประสานงาน และติดตามประเมินผลการดำเนินงานต่อไป

๒. วัตถุประสงค์

๑. เพื่อแสดงรายละเอียดของแผนปฏิบัติการจัดเก็บภาษี/โครงการด้านภาษี/กิจกรรมทั้งหมดที่จะดำเนินการจริง ในปีงบประมาณ พ.ศ.๒๕๖๗ ในพื้นที่ขององค์การบริหารส่วนตำบลนาแก

๒. เพื่อเป็นแนวทางในการปฏิบัติงานด้านการจัดเก็บภาษี ขององค์การบริหารส่วนตำบลนาแก ในปีงบประมาณ พ.ศ. ๒๕๖๗ ให้มีความถูกต้อง ครบถ้วน และเพิ่มประสิทธิภาพในการจัดเก็บให้มากยิ่งขึ้น

๓. เพื่อให้การจัดเก็บภาษีเป็นไปตามเป้าหมายและสามารถเพิ่มรายได้จากการจัดเก็บภาษีโดย กำหนดเป้าหมายในการจัดเก็บเพิ่มขึ้น ของรายได้ในปีงบประมาณ พ.ศ.๒๕๖๗

๔. เพื่อเป็นการปรับลดขั้นตอนระยะเวลาการดำเนินงานให้เกิดความสะดวกรวดเร็วมากยิ่งขึ้น

๕. เพื่อประชาชนผู้เสียภาษีได้รับความพึงพอใจสูงสุดในการรับบริการชำระภาษี

๖. เพื่อสร้างมาตรการแรงจูงใจในการเสียภาษีของประชาชน ตลอดจนผู้เสียภาษีได้รับความพึงพอใจสูงสุดในการเสียภาษี

(๒)

๓. วิธีการดำเนินงาน

๑. จัดประชุมพนักงาน ข้าราชการ เพื่อวางแผนการปฏิบัติงานด้านการจัดเก็บภาษีประจำปีงบประมาณ พ.ศ. ๒๕๖๗
๒. จัดทำแผนการปฏิบัติงานด้านการจัดเก็บภาษีซึ่งประกอบด้วย ภาษีที่ดินและสิ่งปลูกสร้าง และภาษีป้าย และค่าธรรมเนียมใบอนุญาตต่าง ๆ
๓. จัดทำโครงการ และกิจกรรมต่าง ๆ ที่จะจัดขึ้นในปีงบประมาณ พ.ศ. ๒๕๖๗
๔. ดำเนินการตามแผนการปฏิบัติงาน และโครงการ
๕. ติดตามและประเมินผลการดำเนินการตามโครงการ

๔. ระยะเวลาในการจัดทำแผนการดำเนินงาน

แผนการดำเนินงานเพื่อพัฒนาประสิทธิภาพการจัดเก็บรายได้นี้ต้องจัดทำแล้วเสร็จภายในเดือนกันยายนของปีงบประมาณ พ.ศ. ๒๕๖๗

๕. รายละเอียดขั้นตอนการจัดทำแผนการดำเนินงาน

ขั้นตอนที่ ๑ การเก็บรวบรวมข้อมูล

งานจัดเก็บรายได้เก็บรวบรวมข้อมูลแผนการปฏิบัติงาน/โครงการและกิจกรรม ที่จะมีการดำเนินการจริง ในพื้นที่องค์การบริหารส่วนตำบลนาแก

ขั้นตอนที่ ๒ การจัดทำแผนการดำเนินงาน

งานจัดเก็บรายได้จัดทำแผนการดำเนินงานการจัดเก็บภาษีประกอบด้วยแผนปฏิบัติการจัดเก็บภาษีโครงการและ กิจกรรมต่าง ๆ ของปีงบประมาณ พ.ศ. ๒๕๖๗

๖. ประโยชน์ของแผนการดำเนินงาน

๑. ทำให้องค์การบริหารส่วนตำบลนาแก มีทิศทางและแผนงานที่ชัดเจน โดยใช้แผนดำเนินงานนี้เป็นเครื่องมือในการพัฒนาการจัดเก็บรายได้
๒. องค์การบริหารส่วนตำบลนาแก มีแผนงานโครงการตรงตามความต้องการและสามารถตอบสนองวัตถุประสงค์ของแผนการดำเนินงานได้
๓. ทำให้การจัดเก็บภาษีขององค์การบริหารส่วนตำบลนาแก เกิดประสิทธิภาพสูงสุด

๗. ผู้รับผิดชอบแทน

กองคลัง งานจัดเก็บรายได้ องค์การบริหารส่วนตำบลนาแก อำเภอจันทบุรี จังหวัดจันทบุรี

๘. งบประมาณ

ข้อบัญญัติองค์การบริหารส่วนตำบลนาแก เรื่อง งบประมาณรายจ่ายประจำปี พ.ศ.๒๕๖๗ งานบริหารงานคลัง ค่าใช้สอย รายจ่ายเพื่อให้ได้มาซึ่งบริการ เพื่อเป็นค่าใช้จ่ายในโครงการปรับปรุงข้อมูลแผนที่ภาษีและทะเบียนทรัพย์สินเพื่อเพิ่มประสิทธิภาพการจัดเก็บและพัฒนารายได้และรองรับพระราชบัญญัติภาษีที่ดินและสิ่งปลูกสร้าง ประจำปีงบประมาณ ๒๕๖๗ ตั้งไว้ ๕๐,๐๐๐ บาท (-ห้าหมื่นบาทถ้วน-)

(๓)

๙. ผลที่คาดว่าจะได้รับ

๑. จำนวนเงินของภาษี และค่าธรรมเนียมใบอนุญาตต่าง ๆ จากการจัดเก็บได้เองขององค์การบริหารส่วนตำบลนาแก เพิ่มขึ้น ของปีงบประมาณ พ.ศ. ๒๕๖๗

๒. ประชาชนเกิดความพึงพอใจ เข้าใจ เต็มใจ และให้ความร่วมมือในการชำระภาษีและค่าธรรมเนียมใบอนุญาตต่าง ๆ ให้แก่ท้องถิ่น

๓. แผนการปฏิบัติงานสอดคล้องกับหลักเกณฑ์ในการบริหารบ้านเมืองที่ดี

(ลงชื่อ).....ผู้จัดทำ/เสนอแผน
(นางสาวปภาดา เมืองพรม)
เจ้าพนักงานจัดเก็บรายชำนานาญงาน

(ลงชื่อ).....ผู้ตรวจทานแผน ฯ
(นางรจนา เทพชัย)
เจ้าพนักงานการเงินและบัญชีชำนาญงาน รักษาราชการแทน
ผู้อำนวยการกองคลัง

(ลงชื่อ).....ผู้เห็นชอบแผน ฯ
(นางศศิรัช ตั้งตัว)
ปลัดองค์การบริหารส่วนตำบลนาแก

(ลงชื่อ).....ผู้อนุมัติแผน ฯ
(นายวิทยา ธิชูโต)
นายกองค์การบริหารส่วนตำบลนาแก

(๔)

แผนปฏิบัติการตามหน้าที่รับผิดชอบ ประจำปีงบประมาณ พ.ศ.๒๕๖๗
องค์การบริหารส่วนตำบลนาแก อำเภอวัง จังหวัดลำปาง

เจ้าพนักงานจัดเก็บรายได้ชำนาญงาน/เจ้าหน้าที่ที่ได้รับมอบหมายด้านการจัดเก็บรายได้

๑. สำรวจเตรียมแบบพิมพ์ต่าง ๆ และเตรียมแบบสำรวจสำหรับการออกพื้นที่ภาคสนาม
๒. ตรวจสอบและจัดทำบัญชีผู้ที่อยู่ในเกณฑ์เสียภาษีในปีงบประมาณต่อไป
๓. ออกหนังสือแจ้งผู้เสียภาษีทราบล่วงหน้า
๔. ประชาสัมพันธ์เรื่องการชำระภาษีและค่าธรรมเนียมต่าง ๆ
๕. รับยื่นแบบภาษีต่าง ๆ
๖. ตรวจสอบความถูกต้องของเอกสารข้างต้น
๗. รับชำระภาษี/ส่งเงินรายได้ประจำวัน

ผู้อำนวยการกองคลัง

๑. ตรวจสอบความถูกต้องของรายการตามแบบแสดงรายการ/เอกสารประกอบการยื่นแบบฯ
๒. แจ้งผลการประเมินภาษี
๓. ออกตรวจสอบและติดตามผู้ค้างชำระภาษี
๔. แจ้งผลการชี้ขาดกรณีอุทธรณ์ภาษี
๕. แจ้งประเมินภาษีตามหลักเกณฑ์ที่กำหนดโดยพิจารณาจากข้อเท็จจริงประกอบ

ปลัดองค์การบริหารส่วนตำบลนาแก

๑. ประชาสัมพันธ์เรื่องการจัดเก็บภาษี
๒. ตรวจสอบความถูกต้องของค่าภาษี
๓. ประเมินภาษีตามหลักเกณฑ์ที่กำหนดโดยพิจารณาจากข้อเท็จจริงประกอบ
๔. ออกหนังสือแจ้งเตือนกรณีไม่ยื่นแบบแสดงรายการภายในกำหนด
๕. ออกหนังสือเตือนผู้ไม่มาชำระตามกำหนด
๖. ตรวจสอบติดตามประเมินผลการปฏิบัติงานของเจ้าหน้าที่งานของการจัดเก็บรายได้
๗. แจ้งความต่อพนักงานสอบสวนฝ่ายปกครอง (อำเภอ) เพื่อดำเนินต่อผู้ไม่มายื่นแบบภายในกำหนด
๘. ประสานกับอำเภอขอทราบผลคดีเป็นระยะ ๆ

คณะผู้บริหาร

๑. พิจารณาคำร้องอุทธรณ์ภาษี (พิจารณาการประเมินใหม่)
๒. ลงมติชี้ขาดตามคำร้อง และแจ้งผลการชี้ขาดให้ผู้ร้องทราบ
๓. มอบอำนาจแจ้งความดำเนินคดีแก่ผู้ไม่มายื่นแบบภายในกำหนด
๔. มีคำสั่งยื่น อายัด และขายทอดตลาดทรัพย์สิน

(๕)

แผนปฏิบัติการจัดเก็บภาษีที่ดินและสิ่งปลูกสร้าง ประจำปีงบประมาณ พ.ศ.๒๕๖๗
องค์การบริหารส่วนตำบลนาแก อำเภอจันทเขลม จังหวัดลำปาง
แยกปฏิบัติตามขั้นตอนของกิจกรรม

ขั้นตอน	ขั้นตอนของกิจกรรม	ระยะเวลาที่ปฏิบัติ
ขั้นตอนที่ ๑	การเตรียมการ	
	๑.๑ สํารวจข้อมูลที่ดินและสิ่งปลูกสร้างโดยอาศัยอำนาจตาม พ.ร.บ.ภาษีที่ดินและสิ่งปลูกสร้าง พ.ศ.๒๕๖๒	กันยายน – พฤศจิกายน
	๑.๒ จัดทำรายการที่ดินและสิ่งปลูกสร้าง	พฤศจิกายน
	๑.๒ ประกาศบัญชีรายการที่ดินและสิ่งปลูกสร้าง (ภ.ด.ส.๓) และแจ้งเจ้าของหรือผู้ครอบครองบัญชีรายการที่ดินและสิ่งปลูกสร้าง (รายคน)	พฤศจิกายน
	๑.๔ ประชาชนตรวจสอบรายการที่ดินและสิ่งปลูกสร้าง เพื่อขอแก้ไข	ธันวาคม
	๑.๕ กรมธนารักษ์จัดส่งข้อมูลราคาประเมินที่ดิน อปท. ประเมินราคาอัตราภาษีที่จัดเก็บ	มกราคม
	๑.๖ ประชาสัมพันธ์ขั้นตอนและวิธีการเสียภาษี	พฤศจิกายน – กุมภาพันธ์
	๑.๗ จัดทำบัญชีราคาประเมินที่ดินและสิ่งปลูกสร้าง	มกราคม
	๑.๘ ประกาศบัญชีราคาประเมินทุนทรัพย์ที่ดินและสิ่งปลูกสร้าง	กุมภาพันธ์
	๑.๙ แจ้งผลการประเมินภาษี (ภ.ด.ส.๖ และ ๗)	กุมภาพันธ์
	๑.๑๐ รับคำร้องอุทธรณ์และแจ้งผลให้ทราบ	กุมภาพันธ์ – เมษายน
ขั้นตอนที่ ๒	ดำเนินการจัดเก็บ	
	๑.รับชำระภาษี	มีนาคม – เมษายน
	๒.รับชำระภาษี เบี้ยปรับ และเงินเพิ่มเกินเวลาที่กำหนด	พฤษภาคม – กันยายน
	กรณีปกติ	
	-รับชำระภาษี (ชำระภาษีทันที หรือชำระภาษีภายในกำหนดเวลา) ภายในเดือนเมษายน	

ขั้นตอน	ขั้นตอนของกิจกรรม	ระยะเวลาที่ปฏิบัติ
	กรณีพิเศษ	
	(๑) ชำระภาษีเกินเวลาที่กำหนด (เกิน ๑๕ วัน นับแต่วันที่ ได้รับแจ้งหนังสือเตือน	
	-รับชำระภาษี เบี้ยปรับ ร้อยละ ๔๐ และเงินเพิ่ม ร้อยละ ๑ ต่อเดือน ของจำนวนเงินภาษี เศษของเดือน นับเป็น ๑ เดือน	พฤษภาคม – กันยายน
	(๒)ชำระภาษีภายในเวลาที่กำหนด (ไม่เกิน ๑๕ วัน นับแต่ วันที่ได้รับแจ้งหนังสือเตือน	
	-รับชำระภาษี เบี้ยปรับ ร้อยละ ๒๐ และเงินเพิ่มร้อยละ ๑ ต่อเดือน ของจำนวนเงินภาษี เศษของเดือนนับเป็น ๑ เดือน	พฤษภาคม – กันยายน
	(๓) ชำระภาษีก่อนได้รับหนังสือเตือน	
	-รับชำระภาษี เบี้ยปรับ ร้อยละ ๑๐ และเงินเพิ่มร้อยละ ๑ ต่อเดือน ของจำนวนเงินภาษี เศษของเดือนนับเป็น ๑ เดือน	
	(๔)ผู้รับประเมินไม่พอใจในผลการประเมินภาษี	
	๑. รับคำร้องอุทธรณ์ขอให้ประเมินค่าภาษีใหม่ (ลงทะเบียนเลขที่รับ)	กุมภาพันธ์ – เมษายน
	๒. ออกหมายเรียกให้มาชี้แจงหรือออกตรวจสถานที่	กุมภาพันธ์ – มิถุนายน
	๓. ชี้ขาดและแจ้งผลให้ผู้ร้องทราบ	มีนาคม – กันยายน
	๔. รับชำระภาษี เบี้ยปรับ และเงินเพิ่ม	
ขั้นตอนที่ ๓	ประเมินผลและเร่งรัดการจัดเก็บ	
	๑.ไม่ชำระภาษีภายในกำหนดเวลา	พฤษภาคม
	-เมื่อใกล้จะถึงที่สุดเวลาที่ประกาศกำหนดให้ชำระภาษีให้มี หนังสือแจ้งเตือนผู้ที่ยังไม่ชำระภาษีปัจจุบัน	พฤษภาคม – มิถุนายน
	-สำรวจบัญชีผู้ค้างชำระภาษีปัจจุบัน	
	-รับชำระภาษี กรณีผู้เสียภาษีชำระเกินกำหนดเวลา (มีเบี้ย ปรับและเงินเพิ่ม)	
	-มีหนังสือแจ้งเตือนกรณีผู้ไม่มาชำระภาษีภายในกำหนดเวลา	
	-ออกตรวจสอบ/ไปพบผู้ค้างชำระภาษี	
	-มีหนังสือแจ้งเตือนว่าจะดำเนินการยึดอายัดและขาย ทอดตลาดทรัพย์สิน (นิติกร) ตาม ม.๖๒ เมื่อพ้นเก้าสิบวันนับ แต่วันที่รับหนังสือแจ้งเตือน	กันยายน
	๒.รายงานผู้ชำระภาษี ให้สำนักงานที่ดินทราบ	มิถุนายน
	๓.รายงานคำนวณภาษีที่ดินและสิ่งปลูกสร้าง ให้ คณะกรรมการภาษี ฯ ประจำจังหวัดทราบ	มกราคม

(๗)

แผนภูมิขั้นตอนการจัดเก็บภาษีที่ดินและสิ่งปลูกสร้าง

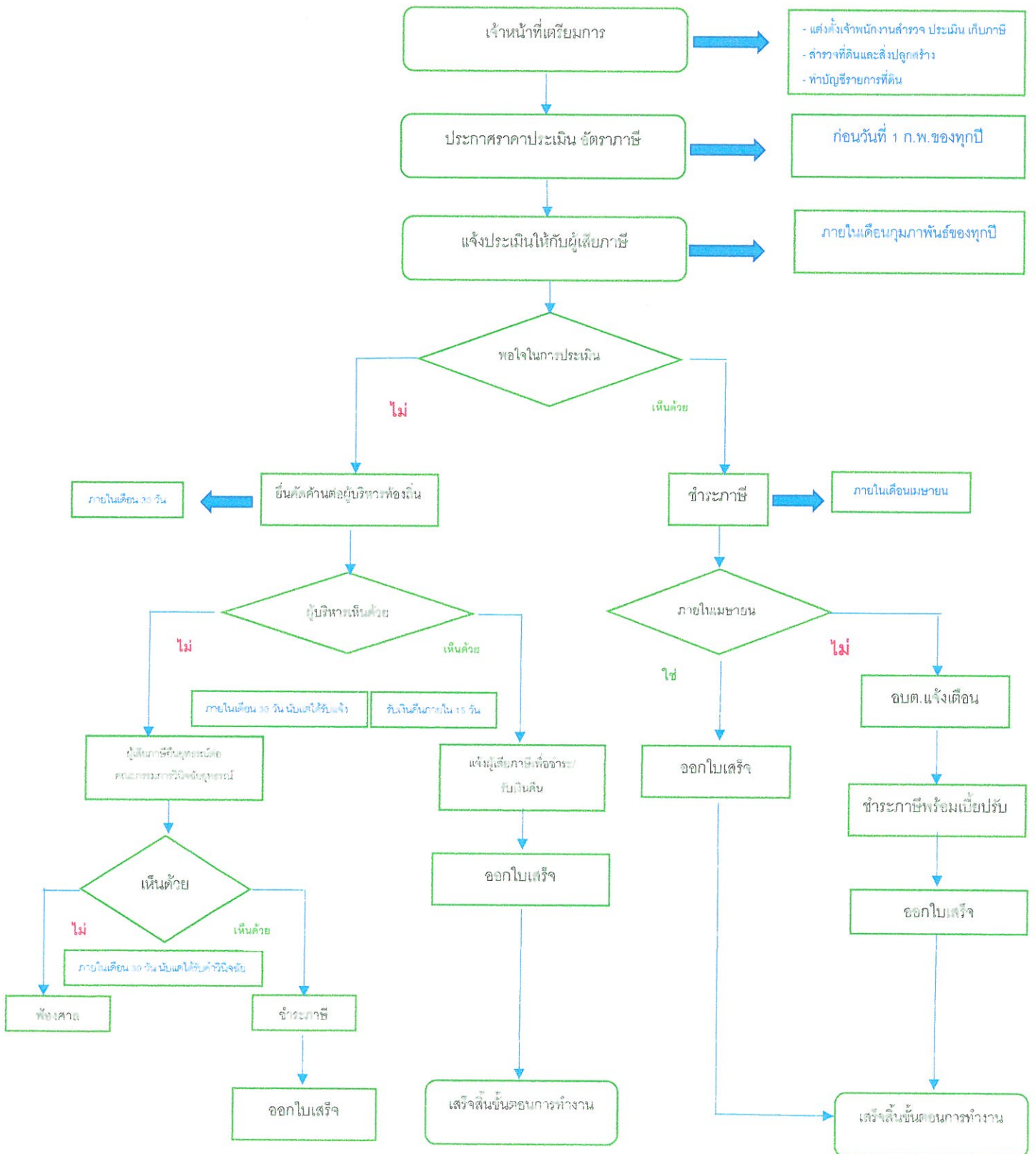

ขั้นตอนที่ ๓	ประเมินผลและเร่งรัดการจัดเก็บ	
	๓.๑ ไม่ยื่นแบบแสดงรายการทรัพย์สิน (ภ.ป.๑) ภายในกำหนดเวลา	
	-มีหนังสือแจ้งเตือนผู้ที่ยังไม่ยื่นแบบ (เพื่อใกล้จะสิ้นสุดเวลาที่ประกาศกำหนดให้ยื่นแบบ)	มีนาคม
	-มีหนังสือแจ้งเตือนผู้ที่ยังไม่ยื่นแบบภายในกำหนดเวลา หรือผู้ที่ยังไม่ชำระภาษี	
	- ครั้งที่ ๑	พฤษภาคม
	- ครั้งที่ ๒	มิถุนายน
	- ครั้งที่ ๓	กรกฎาคม
	-รับชำระภาษี และเงินเพิ่มตามมาตรา ๒๕	เมษายน – กันยายน
	-แจ้งความต่อพนักงานสอบสวนฝ่ายปกครอง (อำเภอ) ส่งเรื่องให้นิติกร เพื่อดำเนินคดีแก่ผู้ไม่ยื่นแบบ ภ.ป.๑ ภายในกำหนด	กันยายน
	๓.๒ ยื่นแบบ ภ.ป.๑ แล้วแต่ไม่ยอมชำระภาษีภายในกำหนดเวลา	
	-มีหนังสือแจ้งเตือนผู้ที่ยังไม่ชำระภาษี	
	- ครั้งที่ ๑	พฤษภาคม
	- ครั้งที่ ๒	มิถุนายน
	- ครั้งที่ ๓	กรกฎาคม
	-รับชำระภาษีและเงินเพิ่ม	พฤษภาคม – กันยายน
	-ดำเนินการบังคับจัดเก็บภาษี (ยึด आयัด และขายทอดตลาดทรัพย์สิน) กรณีหลีกเลี่ยงไม่ยอมชำระภาษี	ตุลาคม เป็นต้นไป

(๑๐)

แผนภูมิขั้นตอนการจัดเก็บภาษีป้าย

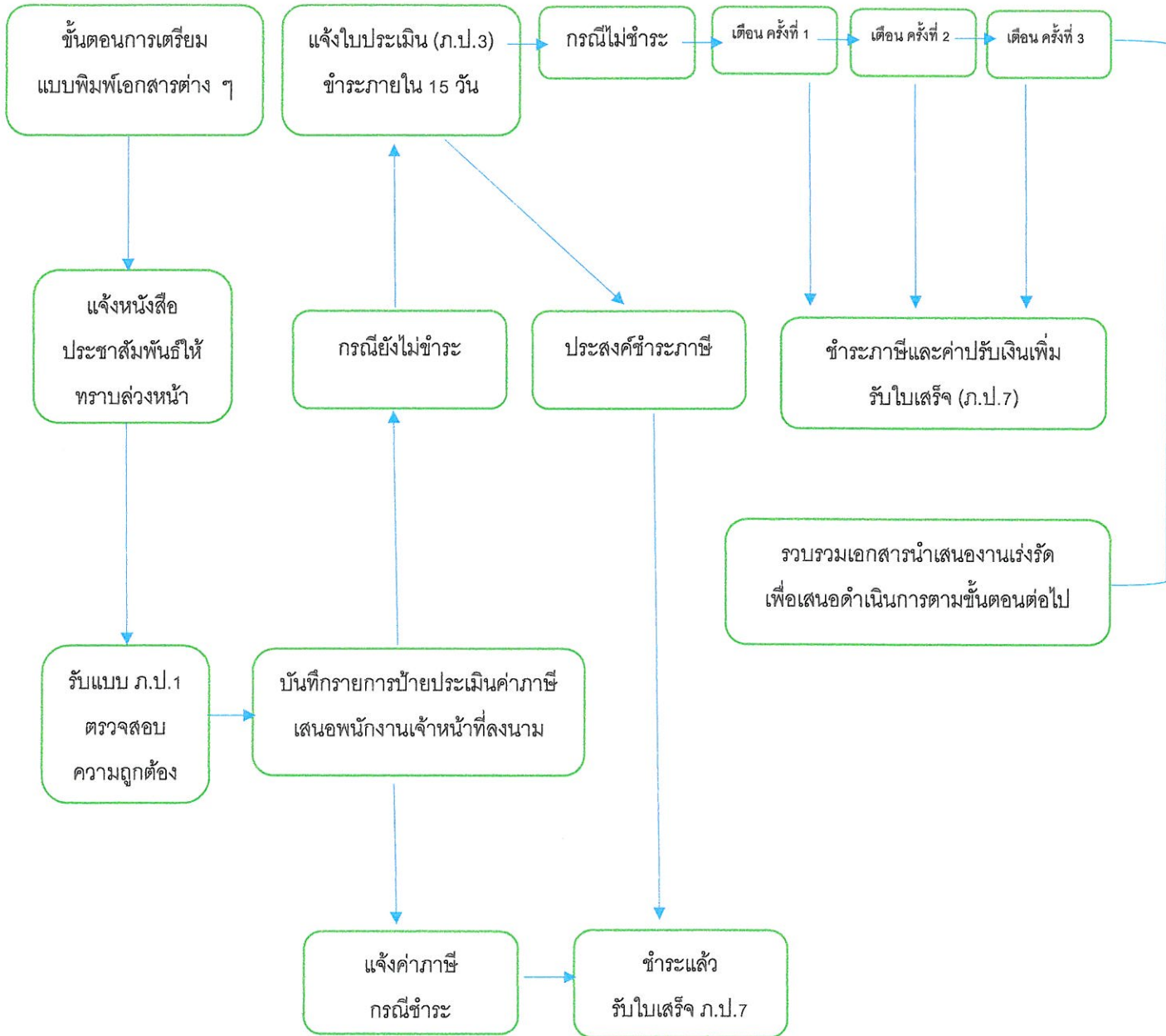

(๑๑)

แผนปฏิบัติงานการบริการประชาชนเคลื่อนที่ ประจำปี พ.ศ.๒๕๖๗
องค์การบริหารส่วนตำบลนาแก อำเภองาว จังหวัดลำปาง

แยกปฏิบัติตามขั้นตอนของกิจกรรม

ขั้นตอน	ขั้นตอนของกิจกรรม	ระยะเวลาที่ปฏิบัติ
ขั้นตอนที่ ๑	<u>การเตรียมการ</u>	
	๑.๑ เตรียมสำรวจผู้ค้างชำระและติดตามเร่งรัดลูกหนี้ภาษีประเภทต่าง ๆ ตลอดจนจัดเตรียมเอกสาร เพื่อไว้ทำการจัดเก็บในปี พ.ศ.๒๕๖๗	ตุลาคม – พฤศจิกายน
	๑.๒ ประชาสัมพันธ์จัดเก็บภาษีนอกสถานที่	ธันวาคม
ขั้นตอนที่ ๒	<u>ดำเนินการจัดเก็บ</u>	
	๒.๑ รับชำระภาษี ที่ทำการองค์การบริหารส่วนตำบลนาแก และออกบริการนอกสถานที่	มกราคม – กันยายน
	๒.๒ รับชำระภาษี ที่ทำการองค์การบริหารส่วนตำบลนาแก	มกราคม – กันยายน